



ROMÂNIA

MINISTERUL EDUCAȚIEI NAȚIONALE

UNIVERSITATEA "1 DECEMBRIE 1918" ALBA IULIA

**FACULTATEA DE TEOLOGIE ORTODOXĂ**

RO - 510.207, ALBA IULIA, BD. „1 DECEMBRIE 1918” NR.13; TEL/FAX. 0258.835.901;  
EMAIL: TEOLOGIALBA@YAHOO.COM



---

## CENTRUL DE CERCETĂRI INTER-RELIGIOASE ȘI PSIHOPEDAGOGIE CREȘTINĂ

### *REGULAMENT DE ORGANIZARE ȘI FUNCȚIONARE*

#### *Preambul*

Facultatea de Teologie Ortodoxă Alba Iulia din cadrul „Universității 1 Decembrie 1918” promovează o cultură creștină bazată pe competență științifică, organizațională și umană.

Teologia este conștiința mistagogică a Bisericii. Ea informează și i-luminează corpul comunitar, iar în această lucrare este nevoie de „apostoli” din fiecare generație, care să-și împrățieze inteligența pedagogică și terapeutică a dumnezeieștii Descoperiri (Revelația divină) prin rugăciune și studiu/cercetare, pentru a se intra în dialog cu societatea și cultura contemporană, fertilizând-o cu valori creștine și menținând-o profetic-cultic în comunicare deschisă cu Logosul veșnic, Iisus Hristos.

În acest sens, în cadrul Centrului de Cercetări Inter – Religioase și Psihopedagogie Creștină Alba Iulia – Saint Serge, abordăm teme privind multiculturalitatea, dialogul intercultural și interconfesional, dezvoltarea personală și morală, integrarea în diversitate, identitate și reciprocitate, etc.

#### **Cap. 1 ORGANIZARE**

**Art. 1.** Centrul de Cercetări Inter – Religioase și Psihopedagogie Creștină (CCIRPC) se organizează în cadrul Facultății de Teologie Ortodoxă Alba Iulia conform „Regulamentului privind organizarea, desfășurarea și finanțarea cercetării științifice în Universitatea „1 Decembrie 1918” Alba Iulia”, „Carta Universității” și legislația în vigoare privind învățământul românesc și folosește personalitatea juridică a Facultății de Teologie.

**Art. 2** Centrul de cercetare, funcționează strict cu binecuvântarea arhiereului Eparhiei de Alba Iulia, în baza Protocolului de Colaborare dintre Biserica Ortodoxă Română și Ministerul Educației și Cercetării.

**Art. 3** Centrul de cercetare se înființează în colaborare cu Institutul de Teologie Ortodoxă „Saint Serge” – Paris iar membrii Centrului de cercetare provin dintre angajații ambelor instituții de învățământ.

**Art. 4** Centrul de Cercetări este structurat pe colective de cercetare, conduse de către un șef de colectiv, conform organigramei din anexă, care face parte din prezentul Regulament.

**Art. 5** Centrul de Cercetări este condus de un Consiliu Director, format din președinte, secretar, trezorer și 2 membrii. Prodecanul Facultății de Teologie este președintele de drept al acestui Consiliu. Ceilalți 4 reprezentanți, sunt aleși pe o perioadă de patru ani de către membrii de drept ai Centrului de cercetare.

**Art. 6** Atribuțiile Consiliului director:

- a) analizează și avizează programele de cercetare științifică anuale și de perspectivă;
- b) analizează activitatea Departamentelor de Cercetare Științifică;
- c) analizează proiectul bugetului de venituri și cheltuieli al activității de cercetare științifică și modul de executare al acestuia;
- d) asigură consiliere, logistica și informații structurilor din Universitatea „1 Decembrie 1918” Alba Iulia pentru activitatea de cercetare științifică, în special pentru cea finanțată;
- e) sprijină cadrele didactice și cercetătorii pentru elaborarea documentațiilor de participare la competiții și obținerea de granturi/contracte de finanțare a activității de cercetare științifică de la ministere, agenții guvernamentale și neguvernamentale, agenți economici etc. din țară și străinătate;
- f) asigură derularea corespunzătoare a contractelor de cercetare științifică interne și internaționale precum și proiectele finanțate de Banca Mondială și Guvernul României, dezvoltând competențele în domeniul managementului de proiecte;
- g) întocmește anual un raport privind activitatea de cercetare științifică din cadrul Centrului de Cercetare și propune direcții de dezvoltare a cercetării științifice.
- h) organizează, întreține și gestionează baza de date a cercetării științifice din cadrul Centrului de Cercetare cu sprijinul departamentelor și responsabililor de programe de cercetare.

Consiliul director se întrunește semestrial sau ori de câte ori este nevoie.

## **Cap. 2 SCOP ȘI OBIECTIVE**

**Art. 7** Scopul Centrului este cercetarea în domeniul teologiei comparate și îmbinarea cercetărilor teoretice cu cercetarea practică aplicativă. Cercetarea trebuie să se finalizeze în soluții (în acord cu spiritualitatea ortodoxă) privind macro-problemele societății contemporane.

**Art. 8** Obiectivele Centrului sunt:

- cercetarea în domeniul teologiei comparate;
- organizarea unor cursuri de master și alte cursuri post – universitare de specializare;
- cercetări în spațiul iconologiei ortodoxe și elaborarea unei Teologii comparate cu arta modernă (crearea de ateliere iconografice, etc.);
- studierea elementelor de tradiție și sacralitate a zonelor geografice din aria județelor Alba și Mureș;
- elaborarea unor studii comune privind factorul muzical tradițional din aceste două județe, cu preponderență cel religios;
- inițierea de programe de formare continuă destinate preoților, profesorilor, asistenților sociali;
- organizarea de sesiuni științifice și consfătuiri pe diferite teme de cercetare, legate de analiza teologică a contemporaneității.
- crearea unei colecții publicistice în care se vor publica rezultatele cercetărilor precum și traducerile unor lucrări de specialitate realizate în cadrul Centrului;
- studii de istorie bisericească contemporană;
- instituirea de arii de cercetare teologică în diferite domenii și în colaborare cu diverse instituții de învățământ și de cercetare din țară și străinătate.
- cercetare teologică în domenii noi precum ecoteologia și bioetica;
- cercetare în domeniul pedagogiei creștine ortodoxe la nivel teoretic și practic-aplicativ;
- traducerea de studii și cărți din domeniul Psihologiei Pastorale în limba română
- analiza științifică a potențialului recuperativ al Tainelor (sacramentelor) Bisericii Ortodoxe
- alte obiective care concură la îndeplinirea scopului Centrului de cercetare

### **Cap. 3 BAZA MATERIALĂ, FINANȚARE. RESURSE UMANE**

**Art. 9** Baza materială este asigurată de către Facultatea de Teologie Ortodoxă din Alba Iulia, unde funcționează *un birou permanent al Centrului*. Facultatea pune la dispoziție toate bunurile din dotare pentru activitatea de cercetare precum și pentru organizarea de sesiuni științifice, consfătuiri și cursuri de formare. (Biblioteca Facultății și a Eparhiei; Tipografia Eparhială; Cabinetul de informatică; Aula, săli, birouri, laptop, videoproiector și alte dotări complexe constând din mijloace de învățământ etc.)

**Art. 10** Resursele financiare ale Centrului provin din: granturi de cercetare; contracte de cercetare; sponsorizări; donații; plata cursurilor de formare; editarea și vinderea volumelor publicate în cadrul colecției Centrului de cercetări etc.

**Art. 11** Resursele financiare vor fi utilizate pentru dezvoltarea bazei tehnico-materiale de cercetare, acoperirea cheltuielilor de regie și funcționare, stimularea

materială a personalului centrului de cercetare, organizarea de sesiuni științifice sau consfătuiri, publicarea volumelor de cercetare, contribuții pentru dezvoltarea Facultății de Teologie Ortodoxă din Alba Iulia și a Universității „1 Decembrie 1918”.

**Art. 12** Membrii de drept sunt toate cadrele didactice ale Facultății de Teologie Ortodoxe din Alba Iulia și Institutului de Teologie Ortodoxă „Saint Serge” din Paris - Franța, alte personalități cu contribuție în domeniul cercetării, precum și doctoranzi, masteranzi și studenți invitați să se alăture colectivului în cadrul proiectelor de cercetare. Funcțiile de coordonare și de conducere sunt ocupate prin vot.

**Art. 13** Membri colaboratori ai Centrului pot fi cadre didactice de la alte instituții de învățământ superior din țară și străinătate, la propunerea Consiliului Director cu binecuvântarea arhiepiscopului Alba Iuliei.

#### **Cap. 4 RECOMPENSE ȘI STIMULENTE**

**Art. 14.** Personalul care participă la realizarea temelor de cercetare finanțate este salarizat, în conformitate cu normele legale, din sursele prevăzute și aprobate în devizele temelor sau fazelor, la capitolul manoperă, prin contabilitatea Universității.

**Art. 15.** Personalul din conducerea executivă Centrului de Cercetare poate primi o indemnizație, din fonduri extrabugetare, la propunerea membrilor Centrului de cercetare, pe baza normelor legale în vigoare.

**Art. 16.** Participarea la manifestările științifice în țară sau străinătate poate fi sprijinită financiar, în măsura existenței fondurilor. Cererile sunt avizate de trezorer și aprobate de Consiliul Director al Centrului de Cercetare și înaintate spre informare Consiliului Profesoral al Facultății și Biroului Senatului.

**Art. 17.** Recunoașterea activității de cercetare științifică cu rezultate deosebite se poate face și prin diplome acordate de Universitatea „1 Decembrie 1918” Alba Iulia. Acordarea diplomelor se realizează în conformitate cu prevederile unui regulament specific.

#### **Cap. 5 DISPOZIȚII FINALE**

**Art. 18** Prezentul Regulament se completează cu normele interne privind organizarea, desfășurarea și finanțarea cercetării științifice în Universitatea „1 Decembrie 1918” Alba Iulia precum și legislația în domeniu.

## Anexa 1

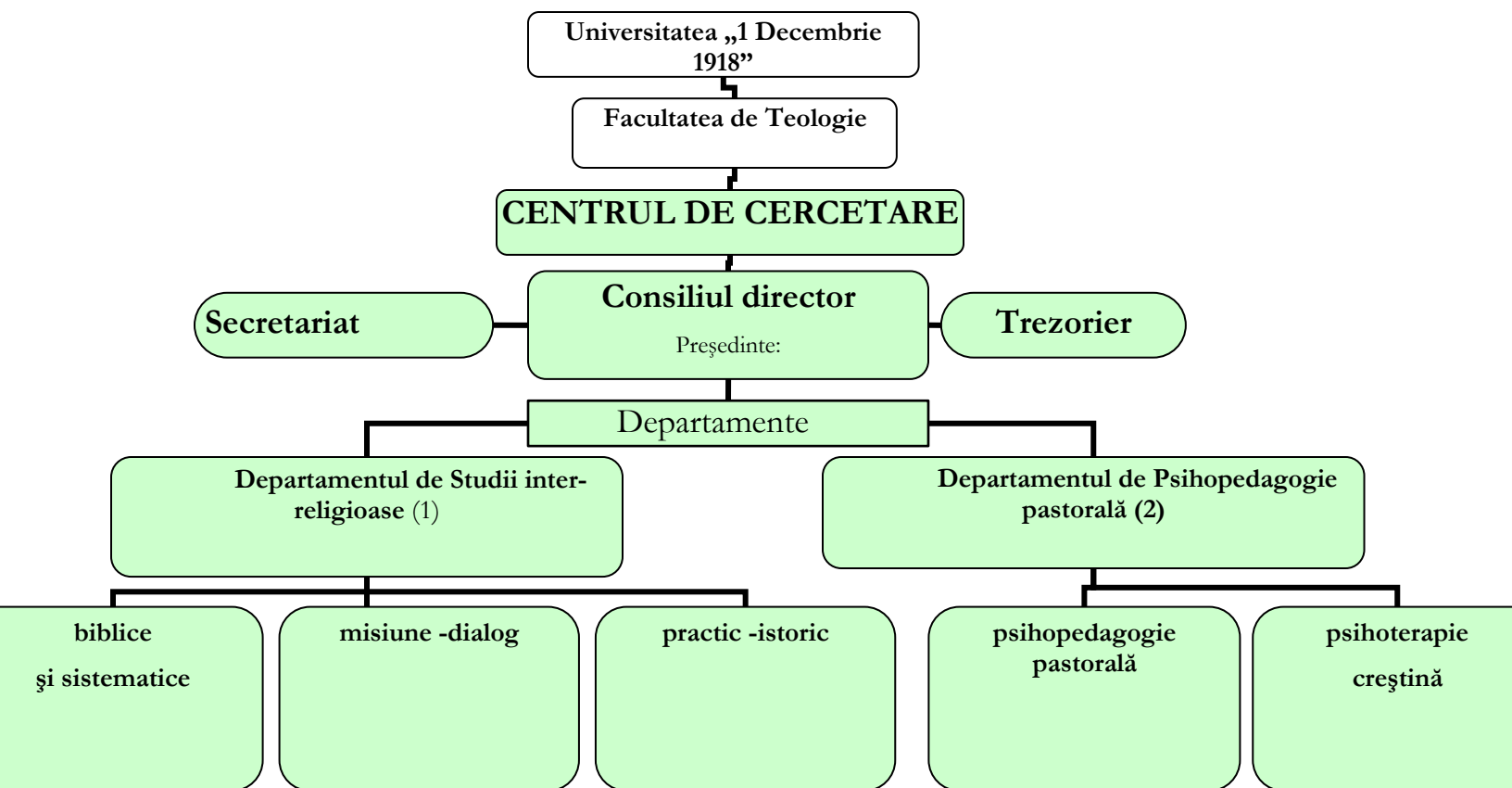

Aprobat în ședința Senatului Universității „1 Decembrie 1918” Alba Iulia  
din 30 iunie 2004.