

**REGULAMENT DE ORGANIZARE ȘI FUNCȚIONARE
A CENTRULUI DE CERCETARE A DEZVOLTĂRII SOCIALE ȘI A
RESURSELOR UMANE**

UNIVERSITATEA „1 DECEMBRIE 1918” DIN ALBA IULIA	COD: R-CMP-18	Ediția: 1
	REGULAMENT DE ORGANIZARE ȘI FUNCȚIONARE A CENTRULUI DE CERCETARE A DEZVOLTĂRII SOCIALE ȘI A RESURSELOR UMANE	Revizia: 0
		Aprobat SENAT Data: 24.04.2024

	Nume și prenume	Funcția	Data	Semnătura
ELABORAT	Prof.univ.dr. Pascaru Mihai	Director	16.04.2024	
AVIZAT	Prof.univ.dr. Popa Ioan Lucian	Prorector	18.04.2024	
	Conf.univ.dr. Popa- Gorjanu Cosmin	Președinte Comisia pentru cercetare științifică, transfer tehnologic, proiecte și resurse	22.04.2024	

INDICATORUL APROBĂRIILOR ȘI AL REVIZIILOR

Nr. crt.	Ediția	Revizia	Data aprobării în Senat
1.	1	0	24.04.2024

REGULAMENT DE ORGANIZARE ȘI FUNCȚIONARE A CENTRULUI DE CERCETARE A DEZVOLTĂRII SOCIALE ȘI A RESURSELOR UMANE

I. DISPOZIȚII GENERALE

Art. 1. Centrul de Cercetare a Dezvoltării Sociale și a Resurselor Umane (CCDSRU) este o unitate de studii și de cercetare științifică în domeniul dezvoltării sociale și a resurselor umane.

Art. 2. CCDSRU este organizat ca o unitate de cercetare din cadrul Universității „1 Decembrie 1918” din Alba Iulia, având acces la baza materială a acesteia și având sediul în corpul G al Universității situat în Alba Iulia pe Strada Unirii, nr. 5, județul Alba.

Art. 3. CCDSRU are în componență cadre didactice, cercetători, doctoranzi, masteranzi, studenți, absolvenți și practicieni cu preocupări de cercetare științifică în domeniul dezvoltării sociale și a resurselor umane.

Art. 4. CCDSRU are un Consiliu de Conducere, un Consiliu Științific și o organigramă conform Anexei 1.

Art. 5. Pot deveni membri ai Consiliului Științific: cadre didactice, cercetători din țară și străinătate, din domeniile de studiu și de cercetare al centrului.

Art. 6. Centrul de cercetare CCDSRU are ca element de identitate vizuală acronimul CCDSRU însoțit obligatoriu de numele Universității „1 Decembrie 1918” din Alba Iulia.

II. MISIUNE ȘI OBIECTIVE

Art. 7. Misiunea CCDSRU este aceea de a iniția și implementa studii de cercetare aplicativă, inovare prin transfer și diseminare de cunoștințe în domeniul dezvoltării sociale și al resurselor umane și al abordărilor cu caracter interdisciplinar, în domeniul intervenției sociale în comunități și organizații.

Art. 8. Obiectul de activitate al CCDSRU a cărui realizare concură la îndeplinirea misiunii Centrului îl constituie următoarele:

- susținerea inițierii și derulării de cercetări în domeniul dezvoltării sociale și a resurselor umane ale cadrelor didactice, studenților, masteranzilor și doctoranzilor;
- promovarea de cursuri (formare continuă, perfecționare post-universitară) în domeniul dezvoltării sociale, al resurselor umane și al abordărilor cu caracter interdisciplinar, conexe acestora, ce se vor derula conform reglementărilor în vigoare;
- susținerea înființării și dezvoltării de programe de studii universitare de master și doctorat în domeniul sociologiei, resurselor umane și al intervenției sociale;
- includerea activității CCDSRU în circuitul național și internațional de valori științifice prin colaborare cu alte centre de cercetare din țară și străinătate și afilierea centrului la rețele de cercetare naționale și internaționale;
- stimularea și susținerea propunerilor de proiecte și granturi la nivel național și internațional;
- promovarea unei activități susținute de cercetare fundamentală și aplicativă în domeniul social, aliniată la cerințele și exigențele europene, în colaborare cu colective de cercetare similare din țara și străinătate;

- facilitarea efectuării activității de practică, la ciclul de licență și masterat, pentru studenții de la specializările din domeniul științelor sociale;
- informarea și sensibilizarea elevilor și profesorilor din învățământul liceal de oportunitățile oferite de domeniul dezvoltării sociale și a resurselor umane, dezvoltate în cadrul CCDSRU;
- implicarea elevilor și profesorilor din învățământul liceal în activități de informare/promovare privind impactul studiilor de dezvoltare socială și al resurselor umane asupra elaborării strategiilor de dezvoltare ale diverselor entități sociale, administrative și economice;
- organizarea de manifestări științifice (simpozioane, conferințe, congrese etc.) cu tematică din domeniu sau conexă.

Art. 9. Activitățile principale realizate de CCDSRU pentru atingerea obiectivului principal și a celor conexe vor fi următoarele:

- realizarea de studii de specialitate în conformitate cu obiectivele CCDSRU;
- crearea unei infrastructuri (resurse umane, echipamente) care să permită CCDSRU transferul către mediul socio-economic a serviciilor și rezultatelor activității centrului;
- inițierea și derularea de programe comune de orientare și formare profesională în domeniu în conformitate cu reglementările legale în vigoare;
- inițierea și participarea la proiecte finanțate, inclusiv din fonduri europene, pentru dezvoltarea centrului;
- organizarea de simpozioane, conferințe, cursuri și întâlniri pe probleme de cercetare-dezvoltare în domeniul social și al abordărilor cu caracter interdisciplinar în științele sociale;
- elaborarea și implementarea de proiecte de cercetare aplicativă prin transfer și diseminare de cunoștințe specifice temelor de cercetare propuse de CCDSRU;
- organizarea de training-uri, cursuri de specializare sau școli de vară;
- acordarea de consultanță persoanelor și organizațiilor interesate;
- realizarea de baze de date specifice și a unui fond bibliografic de specialitate;
- orice alte activități necesare pentru atingerea obiectivelor.

III. ORGANIZAREA CENTRULUI DE CERCETARE

Art. 10. CCDSRU reprezintă o structură organizatorică a Universității „1 Decembrie 1918” din Alba Iulia, a cărei constituire a fost propusă de către membrii fondatori ai Centrului și aprobată de către Senatul Universității.

Art. 11. Organul de conducere al CCDSRU este Consiliul de Conducere constituit din 5 membri aleși din rândul membrilor centrului. Consiliul de Conducere alege un Director al CCDSRU, cadru didactic sau cercetător, titular al universității. Directorul CCDSRU este membru de drept al Consiliului de Conducere. Directorul centrului poate fi înlocuit din funcție prin demisie/retragere/pensionare sau prin votul majorității membrilor Consiliului de Conducere.

Art. 12 Consiliul Științific este compus din 5-10 persoane și este ales de către Consiliul de Conducere din rândul cadrelor didactice ale Universității și al altor persoane din afara Universității, din țară și străinătate care dovedesc experiență și capacitate științifică în domeniul centrului. Consiliul Științific aprobă planul anual de cercetare propus de șefii de colective din cadrul centrului. Anual, directorul centrului sau un reprezentant al acestuia din rândul membrilor consiliului de conducere întocmește un Raport de activitate, pe care-l transmite la departament, decanat și Centrul de Cercetare științifică și care este postat pe pagina (site-ul) Centrului.

Art. 13. Directorul CCDSRU asigură conducerea operativă și monitorizarea realizării programului de activitate aprobat de Consiliul Științific. Principalele activități ale directorului sunt:

- a. elaborează programele de cercetare ale Centrului, supunându-le atenției Consiliului Științific;
- b. identifică oportunitățile de finanțare ale cercetării și activităților specifice centrului;
- c. propune Consiliului de conducere cererile de afiliere de noi membri;
- d. conduce ședințele Consiliului de conducere;
- e. reprezintă CCDSRU în relațiile sale cu alte centre de studii și cercetare din cadrul universității, din alte centre și universități din țară și străinătate.

Art. 14. Activitatea de cercetare a CCDSRU se desfășoară prin programe de cercetare aprobate de către Consiliul Științific al CCDSRU.

Art. 15. Activitatea de cercetare a Centrului se desfășoară în condițiile respectării reglementărilor naționale și internaționale privind etica și deontologia universitară, etica cercetării științifice, dreptul de proprietate intelectuală, protecția datelor cu caracter personal, precum și alte aspecte cu impact asupra cercetării științifice.

IV. RESURSELE FINANCIARE

Art. 16. Resursele financiare care asigură finanțarea CCDSRU provin din:

- a) granturi de cercetare obținute prin competiții naționale și internaționale;
- b) contracte de cercetare cu fundații, institute și universități din România și străinătate;
- c) contracte de prestări de servicii cu terți;
- d) sponsorizări și donații;
- f) taxe de participare la conferințele și workshop-urile organizate de către CCDSRU.

Art. 17. Modul de utilizare a resurselor financiare se aprobă de către Consiliul de Conducere al CCDSRU.

Art.18. Utilizarea resurselor financiare proprii se face în conformitate cu legislația în vigoare pentru:

- sprijinirea mobilității membrilor Centrului în cadrul relațiilor interuniversitare care au drept obiect cercetarea și promovarea propriilor rezultate științifice originale;
- retribuirea salarială a activităților desfășurate în cadrul Centrului;
- dezvoltarea bazei materiale proprii și organizarea evenimentelor Centrului;
- transportul, cazarea și masa pentru experți, cercetători și alte persoane invitate la activitățile centrului;

V. DISPOZIȚII FINALE

Art. 19. CCDSRU continuă activitatea și preocupările Centrului de Cercetări Sociologice și ale Centrului de Cercetare pentru Dezvoltare Teritorială, ambele centre de cercetare ale Universității.

Art. 20. La data aprobării regulamentului CCDSRU de către Senatul universității, Centrul de Cercetări Sociologice și Centrul de Cercetare pentru Dezvoltare Teritorială își încetează activitatea.

Art. 21. Prezentul Regulament intră în vigoare de la data aprobării sale de către Senatul Universității „1 Decembrie 1918” din Alba Iulia, Ședința de Senat din 24.04.2024.

Art. 5.2. Modificarea Regulamentului se face la propunerea Consiliului de Conducere al CCDSRU, cu aprobarea Senatului Universității.

În desfășurarea activităților care fac obiectul prezentului regulament se vor respecta reglementările europene impuse de REGULAMENTUL nr. 679 din 27 aprilie 2016 privind protecția persoanelor fizice în ceea ce privește prelucrarea datelor cu caracter personal și privind libera circulație a acestor date și de abrogare a Directivei 95/46/CE (Regulamentul general privind protecția datelor), cele naționale transpuse prin Legea nr. 190 din 18 iulie 2018 privind măsuri de punere în aplicare a Regulamentului (UE) 2016/679 și reglementările interne elaborate în cadrul Universității „1 Decembrie 1918” din Alba Iulia (Regulamentul privind protecția persoanelor fizice în ceea ce privește prelucrarea datelor cu caracter personal și privind libera circulație a acestor date, aplicabil în cadrul Universității „1 Decembrie 1918” din Alba Iulia, politici de confidențialitate).

*Aprobată în Ședința Senatului Universității „1 Decembrie 1918” din Alba Iulia,
din 24 aprilie 2024.*

PREȘEDINTE
Prof. univ. dr. Tamas-Szora Atila

AVIZAT
Oficiul Juridic
Consilier juridic Sanda Tomuța

Anexa 1. ORGANIGRAMA CENTRULUI DE CERCETARE

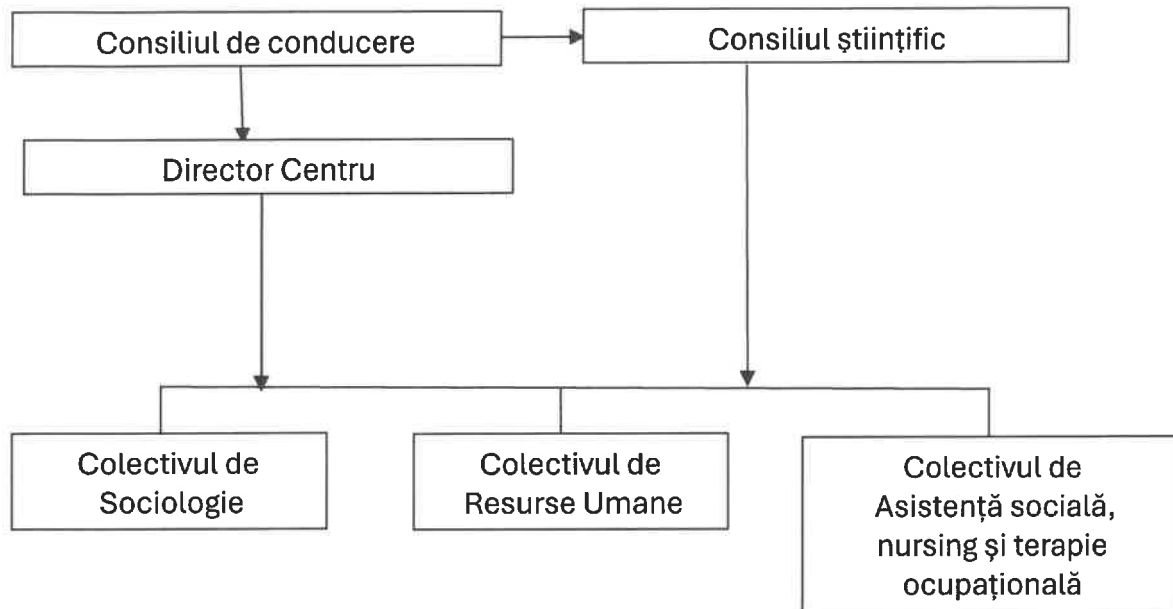

Anexa 2: ORGANIZAREA ȘI FUNCȚIONAREA CENTRULUI:

Membri fondatori:

prof.univ.dr. Mihai Pascaru
conf.univ.dr. Lucian Marina
lect.univ.dr. Angela Bara
lect.univ.dr. Bogdan Mucea

Consiliul de Conducere:

Director: prof.univ.dr. Mihai Pascaru

Membri:

conf.univ.dr. Lucian Marina
conf. univ.dr. Călina Buțiu
lect.univ.dr. Angela Bara
lect.univ.dr. Bogdan Mucea

Colective de cercetare:

-Sociologie
-Resurse Umane:
-Asistență socială, nursing și terapie ocupațională

Membri:

prof.univ.dr. Mihai Pascaru
conf.univ.dr. Lucian Marina
conf.univ.dr. Călina Buțiu
lect.univ.dr. Angela Bara
lect.univ.dr. Ionela Cioca
lect.univ.dr. Claudiu Ștefani
lect.univ.dr. Petronela Talpaș
lect.univ.dr. Mihai Dan

lect.univ.dr. Bogdan Mucea
lect.univ.dr. Vlad Millea
lect.univ.dr. Elena Domșa
asist.univ.drd. Alin Tomuș
drd. Laura Gligor
dr. Anca Bugnariu
drd. Maria Felea
drd. Mădălina Rațiu

Consiliul Științific al Centrului:

prof.univ.dr. Mihai Pascaru
prof.univ.dr. Radu Răducan
prof.univ.dr. Tamas Szora Attila
prof.univ.dr. Lucian Popa
conf.univ.dr. Lucian Marina
conf.univ.dr. Maria Pescaru